

Estivareilles se développe - Estivareilles s'équipe - Estivareilles bouge





Le Mot du *Maire*



Mesdames, Messieurs, Chers concitoyen(nes)

En ce début d'année 2023, tous les membres du conseil municipal et moi-même vous présentons nos vœux de santé, de prospérité et de bonheur pour vous et votre famille. Vous pourrez retrouver dans ce bulletin municipal de 2023, bon nombre d'informations et je tiens à remercier nos annonceurs et la commission information pour ce travail précieux.

Investissements 2022 :

Durant cette année 2022, pour satisfaire des demandes de plus en plus nombreuses, après un jardin du souvenir en 2021, le cimetière a été équipé de nouvelles cases de columbarium.

En 2022, des aménagements visant à libérer les trottoirs ont été mis en place sur la rue du Parc et la rue de Vaux pour sécuriser les déplacements des piétons et notamment des écoliers mais aussi pour permettre aux bus de tourner en toute sécurité.

Pour résoudre des problèmes d'écoulement d'eau qui rendaient la chaussée dangereuse en cas de gel, des travaux de reprofilage du Chemin de Champblanc et la mise en place d'un caniveau permettant de collecter les eaux de ruissellements et de les diriger vers le fossé ont été fait.

Au Pôle Enfance, nous avons complété l'équipement numérique avec l'installation de 2 nouveaux tableaux numériques ; ainsi toutes les salles de classe sont équipées.

De plus, l'aménagement des aires de jeux est en cours avec la construction d'une charreterie et l'installation du mobilier et des jeux qui va suivre en 2023.

Après l'achat du presbytère qui se dégradait rapidement, le gros chantier de l'année a été sa réhabilitation. Une première phase s'est achevée au début de l'été permettant l'installation rapide d'une kiné, Laura Courbet, dès le 1er juillet. Cette installation complète l'offre de soins sur notre commune. L'aménagement d'un logement locatif à l'étage est en passe de se terminer. Ce logement devrait être proposé à la location dès le premier trimestre de cette année.

Pour améliorer la qualité de service, avec des horaires réguliers et adaptés, le bureau de Poste a été transformé en agence postale communale. Il est animé par une nouvelle employée municipale, Aminata Bitibaly.

A noter aussi qu'à la mairie, toutes les opérations administratives étant dématérialisées, un système de sécurité informatique a été installé.

Ces investissements ont été réalisés sans emprunt et avec l'aide financière des partenaires institutionnels pour près de 40% du coût total. Ces partenaires ont toujours été présents lors de ces 3 dernières années difficiles et c'est très appréciable pour les élus de terrain que nous sommes.

Coût de l'énergie :

Estivareilles n'échappe pas à l'actualité internationale et ses conséquences. Suite à la très forte augmentation du prix de l'énergie, la commune a décidé d'accélérer sa politique d'amélioration de la performance énergétique. Je dis bien accélérer car nous avons déjà agi dans ce domaine avec, dès 2014, le pôle enfance jeunesse et son système de chauffage performant, et en 2019 la rénovation thermique de la salle polyvalente.

Cette année 2022, nous avons poursuivi en équipant le presbytère de systèmes de chauffage performants et, comme vous avez pu le constater, en éteignant l'éclairage public la nuit entre 22h et 6h30, ce qui nous a permis d'économiser 20% sur notre facture annuelle d'éclairage. Cette décision a été accompagnée de l'installation de leds solaires clignotantes bleues fonctionnant la nuit sur des points de sécurité. Beaucoup de communes nous envient ces dispositifs. Nous avons également demandé au club de foot de réduire l'éclairage lors des entraînements et de le limiter au maximum pendant les matchs.

Ce coût de l'énergie est énorme pour notre commune : notre facture d'électricité et de gaz est passée de 40 000€ avant 2022 à près de 80 000€ cette année. Cet argent manquant va réduire notre marge de manœuvre pour investir.

En route vers 2023 :

Grâce à une gestion saine, nous continuerons en 2023 le déploiement de moyens de chauffage moins énergivores et l'amélioration de l'isolation. Ces travaux concerneront le bâtiment de la mairie, la salle des fêtes et l'ensemble des cabinets médicaux derrière la mairie.

Au-delà du coût de l'énergie, pour aider les familles à faire face à l'inflation, la commune a décidé de mettre en place la cantine à 1€. C'est un dispositif aidé par l'Etat qui permettra sur notre commune à environ 1/3 des familles de payer 1€, 1/3 2€ et 1/3 le tarif actuel. Cette décision bouleverse le travail administratif et je tiens à souligner la réactivité des secrétaires pour une mise en place dès février 2023.

A tous ces investissements municipaux, viennent s'ajouter des opérations intercommunales qui bénéficient à l'ensemble de la population du territoire du Val de Cher, par exemple :

- L'implantation d'une micro crèche intercommunale sur la commune d'Estivareilles en 2023. Cette offre, destinés aux 0-3 ans viendra compléter la politique enfance jeunesse qui permet l'accueil de nos enfants dans les centres de loisirs pendant les vacances scolaires et les mercredis (près de 230 enfants différents accueillis en 2022, dont 39 d'Estivareilles)
- Les spectacles culturels du festival REMP'ARTS durant la période estivale auxquels vous êtes conviés,
- le développement économique de notre territoire a pris un nouvel essor avec les débuts des travaux de l'unité de méthanisation située sur la zone des contamines à Nassigny, là aussi dans un souci énergétique. La zone de la Vauvre commence à se remplir avec sept terrains qui ont été vendus ou sont en passe de l'être. Ces emplacements vont permettre l'installation de différentes entreprises.

Vie sociale :

L'année 2022 nous a aussi redonné à sourire, avec la reprise progressive des activités sur la commune. Il y a eu deux évènements phares, la journée des jeunes agriculteurs et la brocante, sans oublier la journée citoyenne et la reprise des activités de nos associations, comme le salon des arts, les réunions du club des aînés, les activités sportives. Un bravo tout particulier au club de foot champion d'Allier 2022 qui a fêté ses 80 ans en juin, est monté en 2ième division et

reste invaincu au stade René GRIMAUD depuis le 28 mai 2019 ainsi qu'au club de tennis avec le titre individuel de Julie Passat. On soulignera également la participation d'un jeune de la commune, Arthur Cavagna, alors non pas au Qatar pour la coupe du monde de foot, mais pas loin aux émirats pour les championnats du monde VTT trial. Je tiens aussi à mettre à l'honneur nos associations, nos artisans, nos commerçants, nos professions libérales et nos bénévoles de la bibliothèque qui, malgré l'arrêt du bibliobus départemental, assurent les permanences toutes les semaines, à ceux de la banque alimentaire qui interviennent une fois par mois pour aider des familles mais aussi à tous ceux de nos associations qui par leur dynamisme, contribuent à l'attractivité de notre village.

Nous remercions particulièrement nos webmasters, Stéphane Mourier et Frédéric SORRO, pour la qualité de leur travail et la mise à jour du nouveau site internet. N'hésitez pas à lui transmettre des photos, les calendriers de vos manifestations et des infos pour lui permettre de faire vivre le site et le rendre encore plus attractif.

De plus, je souhaiterais aussi signaler que dans les nombreuses réunions auxquelles je participe, nombreuses sont les communes qui envient notre offre de services médicaux et paramédicaux. Pour rappel, Estivareilles est doté de :

Un médecin généraliste - Une dermatologue - Un ORL - Un ostéopathe - Une neuropsychologue - Une kinésithérapeute - Deux magnétiseurs - Quatre infirmières

Pour environ 1150 habitants, c'est assez rare pour être souligné !

Soyez assurés de l'implication totale de toute l'équipe municipale et de sa disponibilité. Je vous renouvelle mes meilleurs vœux pour cette année 2023.

Prenez soin de vous.

Le Maire, Georges PAILLERET

Le Sommaire

Le Mot du Maire	p. 2
Bloc notes	p. 3
Accueil périscolaire.....	p. 4
Bibliothèque	p. 4
École primaire	p. 5
CCAS	p. 5
L'équipe du Pôle Enfance et Jeunesse.....	6-7
Travaux 2022	p.8-9
Éclairage de la commune	p.11
Cantines à 1€	p.11
Com Com du Val de Cher	p. 12-13
Amicale des donateurs de sang.....	p. 14
Ju&Cie	p. 15
Lampier Club Pétaque Estivareilles ..	p. 15
A.C.C.A. Estivareilles	p. 16
Club des Aînés ruraux	p. 16
Arthur Cavagna.....	p. 16
Line Dance Country	p. 17
Esti'ribambelle.....	p.17
Comité des Fêtes.....	p.18
Combat'-Nelle	p.18
Amateurs d'Arts d'Estivareilles	p.19
CATM	p. 20
Esti'form	p. 20
Club Sportif Vaux-Estivareilles.....	p. 21
Tennis Club Estivareilles-Vaux.....	p. 22
Infos générales	p. 23
Agenda 2023	p. 23

Mairie d'Estivareilles • 25, rue de la République - 03190 Estivareilles

Tél. : 04 70 06 00 55 • E-mail : mairie-estivareilles@wanadoo.fr

Bulletin municipal d'Estivareilles - Janvier 2023 // n°41

Rédaction - Diffusion : Mairie d'Estivareilles / Réalisation : uelCom' Graphic • 06 68 34 22 42 • Domérat

Bulletin municipal imprimé sur papier recyclé.

Couverture : Lâché de ballon soirée Combat'Nelle - Photo réalisée par Emmanuel.B Photographe



Bloc Notes - Informations municipales

E-mail : mairie-estivareilles@wanadoo.fr / Site internet : estivareilles03.fr

MAIRIE ET BATIMENTS MUNICIPAUX

Mairie : Tél. 04 70 06 00 55

Ouverture : Lundi-vendredi

de 8h30 à 12h00 et de 14h00 à 17h30.

Pôle Enfance Jeunesse Culture : 04 70 06 06 26

Cantine : 04 70 06 09 77

Centre de loisirs : 04 70 06 09 88

Salle polyvalente : 04 70 06 09 90

Salle des fêtes : 04 70 03 28 39

Maison du temps libre : 04 70 06 09 39

Chalet Tennis : 04 70 06 09 39

Local Pétanque : 04 70 06 09 39

Local du foot : 04 70 06 09 33

Bibliothèque : 04 70 06 08 70 - le jeudi hors

vacances : 16 h à 18h

TARIFS MUNICIPAUX

Photocopie à la mairie :

Tarif : 0.20€ Noir et blanc / 0.50€ Couleur

Cimetière :

Concessions funéraires :

Concession 30 ans :

1,5 m x 2,5 m : 200€ - 2,5 m x 2,5 m : 400€

Concession 50 ans :

1,5 m x 2,5 m : 300€ - 2,5 m x 2,5 m : 600€

Concession avec cuve 30 ans

(suite à rétrocession) : 1,5 m x 2,5 m : 1100€

Concession avec cuve 50 ans

(suite à rétrocession) : 1,5 m x 2,5 m : 1200€

Concessions columbarium :

Petite case	15 ans	610€
	30 ans	915€
	50 ans	1 525€
Grande case	15 ans	915€
	30 ans	1 425€
	50 ans	2 287€

Cimetière : Dépositaire par jour : 0.30€

Puits de dispersion : Fourniture d'une

plaque non gravée : 15 €

Restaurant scolaire : février 2022 -2023

Si QF <1000 : 1 €

Si QF >1001<1199 : 2 €

Si QF >1200 : 2,90 €

Accueil des enfants à partir de 3 ans

Accueil périscolaire :

si QF < 500 : 0,50€ la ½ heure,

si QF > 500 < 1100 : 0,78€ la ½ heure

si QF > 1100 : 0,90€ la ½ heure

Horaires accueil périscolaire :

Matin : 7h - 8h30 / Soir : 16h30 - 19h

Centre de loisirs COM-COM pendant

vacances scolaires et les mercredis :

04 70 06 63 72 - tarif CAF selon QF

(entre 0,21€ et 1,46€)

MARCHÉ Dimanche matin place du Lampier

PERMANENCES DES ÉLUS

Georges PAILLERET : lundi, mardi, jeudi et

vendredi de 9 h à 11 h 30 et sur rendez-vous

José CARDOSO : sur rendez-vous

INFO SANTÉ

Cabinet médical : 3, rue de l'Espérance

Médecin généraliste :

Gabriel STANCU :

Tél. 04 70 29 02 36 / 06 64 37 74 16

Consultations sur rendez-vous :

De 9h à 12h30 et de 14h à 18h30 lundi,

TARIFS SALLES COMMUNALES

SALLE DES FÊTES	RESIDENTS ET ASSOCIATIONS DE LA COMMUNE	PARTICULIERS ET ASSOCIATIONS HORS COMMUNE	PROFESSIONNELS, ENTREPRISES... DE LA COMMUNE	PROFESSIONNELS, ENTREPRISES... HORS COMMUNE
Week-end, Jours fériés et veille de jours fériés	120,00 €	280,00 €	120,00 €	280,00 €
Jour supplémentaire adossé au week-end	40,00 €	50,00 €	40,00 €	40,00 €
Jour de la semaine (mardi, mercredi et jeudi)	60,00 €	140,00 €	60,00 €/jour ou 10,00 € de l'heure	140,00 €/jour ou 20,00 € de l'heure
Caution	1 500,00 €	1 500,00 €	1 500,00 €	1 500,00 €
SALLE POLYVALENTE	RESIDENTS ET ASSOCIATIONS DE LA COMMUNE	PARTICULIERS ET ASSOCIATIONS HORS COMMUNE	PROFESSIONNELS, ENTREPRISES... DE LA COMMUNE	PROFESSIONNELS, ENTREPRISES... HORS COMMUNE
Week-end, Jours fériés et veille de jours fériés	290,00 €	450,00 €	290,00 €	450,00 €
Jour supplémentaire adossé au week-end	90,00 €	100,00 €	90,00 €	100,00 €
Jour de la semaine (mardi, mercredi et jeudi)	145,00 €	225,00 €	145,00 €/jour ou 10,00 € de l'heure	225,00 €/jour ou 20,00 € de l'heure
Caution	1 500,00 €	1 500,00 €	1 500,00 €	1 500,00 €

Conditions : • Réservation validée au dépôt du chèque de location et des deux chèques de caution. Le montant de la caution pour les deux salles communales est fixé comme suit : - Ménage : 200,00 € - Dégradations et/ou perte des clefs : 1 300,00 € • Chauffage et lave-vaisselle compris • Rendre propre sinon retenue 100 € pour ménage • Attestation d'assurance à la réservation

mardi et jeudi - De 14h à 18h30 le mercredi -

De 9h à 12h30 le vendredi.

Consultations à domicile de 9h à 12h30 le

mercredi.

Médecin spécialiste Dermatologue :

Valéria AGRICI : Tél. 03 65 90 01 70

Consultations sur rendez-vous :

De 9h à 12h30 et de 14h à 16h30 lundi,

mardi et jeudi - De 14h à 18h30 le mercredi.

Cabinet médical : 1, rue du Ruisseau

Médecin spécialiste ORL :

Catalin AGRICI : Tél. 04 70 06 81 17

Cabinet de soins infirmiers :

Rue des Chabannes

Sandra BOURROUX :

Tél. 04 70 06 74 03 / 06 89 64 66 83

Claire ARROYO : Tél. 06 33 81 46 14

Sylvie MAIRAL :

Tél. 04 70 28 86 50 / 06 07 04 14 77

Karine CARDOSO :

Tél. 04 70 06 16 83 / 06 85 41 86 27

Ostéopathe :

Rue de l'Espérance

Jimmy BIACHE : Tél. 04 70 02 02 01

Kinésithérapeute :

25 rue de la République

Laura COURBET : Tél. 07 56 86 43 93

Psychologue-Neuropsychologue :

Rue de l'Espérance

Delphine LARUE : Tél. 06 37 53 77 73

Pharmacie d'Estivareilles :

Virginie MERLIN

6, rue du Parc - Tél. 04 70 06 00 72

pharmaciestivareilles@mailo.com

Horaires d'ouverture : Lundi au vendredi de

9h à 12h15 et de 14h à 19h

Samedi de 9h à 12h15 et de 14h à 18h

Médecine douce

Emilie DEBORD : (réflexologie, sonothérapie,

magnétisme, drainage lymphatique et

sophrologie) Tél : 07 86 28 35 16

Jean-Claude MALET : (magnétiseur et

énergéticien) Tél : 07 77 00 52 33

Ambulance Elys'Ambulance :

1, rue de Sauljat - Tél. 04 70 06 04 76

AGENCE POSTALE COMMUNALE

Mardi au vendredi : 15h15 à 18h45

Leuée du courrier : 16h et Samedi : 12h

ASSISTANTE SOCIALE

Notre commune dépend d'HURIEL-

Tél. 04 70 34 16 85. Sur rendez-vous le

vendredi matin à la mairie

ORDURES MÉNAGÈRES - DÉCHETTERIE

- Collecte tous les mercredis matin

- Déchetterie : Châteaugay - MONTLUÇON

04 70 03 07 60

Horaires d'hiver (au changement d'heure)

Du lundi au vendredi : 9h à 12h - 13h30 à 17h

Samedi : 8h à 12h - 13h30 à 17h

Horaires d'été (au changement d'heure)

Du lundi au vendredi : 9h à 12h - 13h30 à 18h

Samedi : 8h à 12h - 13h30 à 18h

- Déchetterie : VALLON-EN-SULLY

04 70 06 55 61

Lundi : 8h30 à 12h - 13h30 à 17h

Mardi : 8h30 à 12h - 13h30 à 18h

Mercredi : 13h30 à 18h

Jeudi : 8h30 à 12h - 13h30 à 18h

Vendredi : 8h30 à 12h

Samedi : 8h30 à 12h - 13h30 à 18h

- La Tritou-mobile de la déchetterie pour les

encombrants, parking de la salle

polyvalente : Du 22 au 24 Mai 2023

Du 7 au 9 Août 2023

EN CAS DE PANNE

• **D'eau :** Téléphoner au SIVOM

Tél. 04 70 07 70 52 à DOYET

secretariat@sivom-regionminiere.com

• **D'électricité :** Téléphoner à ENEDIS :

09 72 67 50 03

• **De gaz :** Téléphoner à GRDF - 0 800 47 33 33

CULTE : PAROISSE SAINTE MARIE

Curé Jean-Pierre MILLET : Tél. 04 70 05 05 95

Une messe sera célébrée tous les 2^{ème}

dimanche des mois impairs à Estivareilles et

mois pairs à Vaux

CORRESPONDANT LA MONTAGNE

E-mail : web_mairie_estivareilles@yahoo.fr

Frédéric SORRO



Vie *Communale*

Accueil périscolaire

L'accueil périscolaire est un lieu ludique de socialisation complémentaire de l'école où la finalité essentielle est de vivre des moments de partage et d'échanges avec ses copains et les adultes, un lieu de plaisir.

Répondre à l'attente des familles de tous milieux sans distinction, assurer les relations avec les parents, l'équipe enseignante et les élus.

Depuis la crise sanitaire nous continuons à nous adapter à un protocole qui a profondément modifié notre façon d'accueillir, d'échanger, de vivre et de jouer ensemble.

Notre espace d'accueil est toujours installé dans une partie de la salle de motricité afin d'accueillir les enfants en essayant de leur donner plein de bons moments que nous avons appris à partager autrement.

L'accueil périscolaire est ouvert de 7h à 8h20 et de 16h30 à 19h pendant les périodes scolaires.

Depuis la rentrée de septembre dernier l'accueil est ouvert à partir de 7h et ferme à 19h afin de proposer des horaires plus larges aux familles.

Actuellement en raison de la crise sanitaire le service petit-déjeuner est momentanément suspendu du fait de la réorganisation de l'accueil du matin.

Les parents qui souhaitent faire déjeuner les enfants arrivant tôt le matin peuvent apporter un petit en cas.

Le matin des petites activités sont proposées aux enfants, ils sont libres d'y participer et peuvent s'ils préfèrent jouer librement dans les coins jeux, dessiner avec les activités coloriage ou regarder un livre dans le coin repos.

Nous avons adapté les espaces entre les différents âges afin de garantir la sécurité de chacun ainsi qu'un libre accès aux différents coins jeux et activités.

Nouveau projet pour cette année « Bienvenue dans un monde imaginaire ».

Des thèmes qui changent à chaque période de l'année pour découvrir de nouvelles activités en s'amusant pour apprendre et grandir !

Nous sommes partis à la chasse avec « Monstres et compagnie » pour cette première période, seconde période découverte de « La forêt enchantée » à la rencontre des lutins et de la magie.

Ce nouveau projet enrichit nos connaissances et nous accompagne dans nos activités et nos différentes façons de jouer, créer et s'amuser.

Nous remercions l'équipe de l'association Esti'Ribambelle pour leur soutien financier qui permet l'achat de matériel et de jeux.

Nous vous souhaitons pour cette nouvelle année et du bonheur à partager.

ENCADREMENT :

Directrice : Michelle PALIOT

Animatrices : Brigitte GAUTRONNEAU et Delphine MARQUES DE OLIVEIRA

Contact : 04.70.06.09.88

Mail : estivareilleslarecree@gmail.com



Bibliothèque

L'année 2022 a été contrastée à la bibliothèque, avec ses satisfactions et ses difficultés.

Nous avons eu le plaisir d'accueillir encore de nouveaux lecteurs et avons un nombre stable d'emprunteurs adultes qui sortent environ 350 ouvrages par an auxquels s'ajoutent, en individuel, une poignée d'écoliers. Les élèves de l'école fréquentent aussi la bibliothèque, lecture sur place ou emprunts, en particulier en CM1-CM2.

Nous nous efforçons de satisfaire les demandes en retenant des livres à la médiathèque départementale de Commentry mais ce n'est pas toujours facile. En effet, comme nous l'avons déjà signalé dans le dernier bulletin, le bibliobus ne passe plus dans les communes, par décision du Conseil

Départemental. Parfois les responsables de la médiathèque nous apportent les commandes par navette (dépôt à la mairie), parfois, les bénévoles se rendent à Commentry, pour choisir au mieux, sur place des documents susceptibles de vous satisfaire.

Nous restons à votre écoute et n'oubliez pas de nous solliciter pour réserver vos choix de lecture, y compris audio.



École Primaire

Cette année, l'école accueille 98 élèves de la Toute Petite Section au CM2. L'équipe enseignante reste inchangée.

Mme Fournier, directrice de l'école accueille les élèves de CP.

Mmes Salza et Forestier ont en charge les classes de TPS/PS et de MS/GS.

Mme Lafarge-Bernier enseigne en CE1/CE2 et Mme Moreau en CM1/CM2.

Mme Clauss complète les temps partiels de Mmes Salza et Forestier et remplace la directrice lors de son jour de décharge.

Les maîtresses de maternelle sont épaulées par Mmes Marques De Oliveira (Delphine), Gautronneau (Brigitte) et Paliot (Michelle).

Mmes Benoit, Seddik et Virlogeux, AESH, complètent l'équipe pour aider 3 élèves de l'école.

Cette année, l'école s'ouvre vers l'extérieur en proposant aux élèves des après-midis de « Classe dehors ». Vous aurez peut-être l'occasion de nous croiser au détour d'un chemin...

Les élèves pourront s'initier à différents sports (tennis, basket...)

Merci au club de tennis d'Estivareilles qui a encadré les enfants du CP au CM2 pour plusieurs séances de découverte.

Les élèves de Grande Section, CP et CM1/CM2 se rendront également à la piscine.



La vie de l'école sera ponctuée de différents événements organisés conjointement par l'équipe enseignante, l'Association Esti'Ribambelle, et la Mairie.

Halloween a été fêté au Manoir, pour la plus grande joie des enfants.

Noël a été également célébré à l'école avec l'intervention d'un musicien et l'organisation d'un après-midi jeux.

Le traditionnel goûter offert par la Mairie a eu lieu en présence des Lutins du Père-Noël.

Le défilé du carnaval aura lieu VENDREDI 7 AVRIL, il sera clôturé par une bataille de confettis.

La fête de l'école se tiendra le SAMEDI 10 JUIN, elle permettra aux familles d'admirer les différentes réalisations des enfants.

Centre Communal d'Action Sociale

Le CCAS est composé de 11 membres (5 élus et 5 représentants de l'UDAF, des aînés ruraux, de l'insertion et de la lutte contre l'exclusion, des actions de prévention, d'animation et de développement social). Ce service municipal mène plusieurs actions sur la commune :

- Le traditionnel Repas des Aînés prévu le dimanche 15 janvier 2023 revient après quelques années « Covid » et permettra ainsi de retrouver un bon moment de convivialité.
- La B.A. (banque alimentaire) de l'antenne de Montluçon permet de venir en aide à des familles en difficulté passagère. Celles-ci nous sont signalées par Madame BOCQUET, assistante sociale du secteur d'Huriel (04 70 34 16 85). Une distribution de colis alimentaires a lieu une fois par mois sur la commune, effectuée par les membres du CCAS. Ils participent également à la Collecte Nationale de la Banque Alimentaire qui s'est déroulée les 25, 26 et 27 novembre 2022.
- Enfin ! Notre projet d'une mutuelle communale a abouti. Avec 5 autres communes (Audes, Reugny, Saint-Victor, Vallon-en-Sully et Vaux), notre choix s'est porté sur la mutuelle JUST et une convention a été signée le 30 septembre 2022 par les élus. Toute personne résidant ou travaillant sur ces différentes communes est concernée. Pour tout renseignement complémentaire, Monsieur Antoine AUFRAIGNE est joignable au 07 85 63 32 19. Un rendez-vous pourra vous être proposé à la salle des associations d'Estivareilles (parking salle polyvalente).



Permanence du CCAS en mairie les mercredis de 10h à 12h / 04 70 06 00 55



Une minute

avec l'équipe du Pôle Enfance et Jeunesse



Edith BRUNOL :

Ma mission consiste en l'organisation et la gestion des services communaux au sein du Pôle Enfance que sont l'accueil périscolaire, la pause méridienne, le restaurant scolaire, le planning des ATSEM et du personnel pour l'entretien des locaux.

Ma tâche est facilitée par un personnel compétent et disponible.



Delphine MARQUES DE OLIVEIRA :

Je suis ATSEM à l'école d'Estivareilles depuis 21 ans ! Je suis aussi animatrice à l'accueil périscolaire et j'aide les petits à manger à la cantine.

J'ai un métier formidable et j'essaie au mieux d'accomplir les tâches qui me sont données. Je suis très attachée à tous ces enfants et je peux vous dire qu'en 21 ans...J'en ai vu !

Michelle PALIOT :

J'ai intégré l'école d'Estivareilles il y a 20 ans.

Je partage mes journées entre mon rôle d'ATSEM dans la classe de petite section et celui de Directrice de l'accueil périscolaire où sont accueillis entre 15-20 enfants le matin et 30 le soir.

J'apprécie beaucoup la cohésion qu'il y a entre l'accueil périscolaire et les familles.

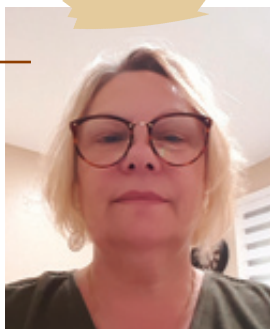

Brigitte GAUTRONNEAU :

Je suis ATSEM depuis septembre 2017. J'interviens au centre d'accueil périscolaire les matins et les soirs.

Je suis présente les mercredis matins au centre de loisirs de Vaux en tant qu'animatrice.

J'ai choisi ce métier car je le trouve très gratifiant. Je participe au développement et à l'épanouissement des enfants. Je les vois évoluer, je ne m'ennuie jamais, chaque jour est différent et c'est ce que j'aime dans ce métier.





Groupama
Toujours là pour moi.

25, rue Paul Constant - 03190 VALLON EN SULLY
Tél. : 09 74 50 30 39

Service carte grise express en agence Ouvert à tous

sogeb MAZET

PLÂTRERIE - PEINTURE - CLOISONS
ISOLATION - PLAFONDS - SOLS
REVÊTEMENTS - FAÇADES

Notre force : Nos Hommes, Notre Technicité

3 et 5 rue Léopold Mazet - 03100 Montluçon
Tél. : 04 70 28 76 00 - www.sogeb-mazel.fr

DE VOUS A NOUS, LE PLUS BEAU DES CHEMINS



COLAS & VOUS
EMBELLISSEZ VOS EXTÉRIEURS

COLAS

CENTRE DE MONTLUÇON
183 rue de Stalingrad
03630 DESERTINES

0 805 210 805 Service & appel gratuits

www.colasetvous.fr



Dominique PELLETIER :

Je travaille à l'école d'Estivareilles depuis 2009. Je m'occupe du service à la cantine et de l'entretien des locaux de l'école. J'aime faire ce que je fais. Je suis satisfaite tous les jours de laisser une école propre.



Christophe JOURDAIN :

J'ai intégré l'école d'Estivareilles il y a 3 ans. Ce qui me rend heureux dans mon travail est de faire plaisir aux enfants et satisfaire les parents avec des menus divers et variés. J'adore bien faire à manger et je suis content d'avoir la liberté de choisir les menus tout en respectant la réglementation nutritionnelle recommandée par le guide ministériel.



Béatrice BOUCHAUD :

Je travaille à l'école d'Estivareilles depuis 2020. J'assure la surveillance de la cour pendant la pause méridienne et l'entretien des locaux de l'école. C'est avec plaisir que je travaille au contact des enfants pendant toute l'année.



Beverly BREYSSE RATER :

J'ai travaillé pour la mairie de 2015 à 2018 en tant qu'agent communal polyvalent. J'ai intégré l'école d'Estivareilles en 2020 et j'aime beaucoup travailler avec les enfants.

Je suis principalement animatrice pendant la pause méridienne. Dès qu'il y a besoin, je fais les remplacements pour l'entretien des locaux de l'école, je peux palier à l'absence d'une ATSEM ou à l'aide de la surveillance de la cantine.



Catherine GERBAUD :

Une école ne se résume pas uniquement aux élèves et aux enseignants. Derrière, il y a aussi la rigueur et le dévouement du personnel de l'entretien qui participent à la bonne marche de celle-ci.

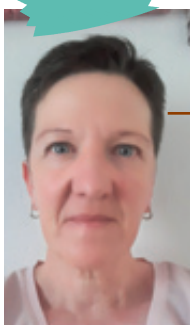

« L'équipe enseignante profite de la nouvelle année pour remercier tout le personnel communal qui intervient à l'école. Notamment les ATSEM pour leur aide et leur soutien en toutes circonstances, les ATSEM-remplaçantes pour leur disponibilité en cas d'absence, et les dames "de service" pour leur flexibilité dans l'organisation du ménage des classes.

Merci à Christophe et Dominique pour le prêt du four lors des ateliers « cuisine ».

Merci également à Eric et Cédric pour leurs interventions rapides en cas de besoin sur l'école. »

Mme Fournier - Directrice de l'école

FERREIRA-VILACA SARL

CONSTRUCTIONS MÉTALLIQUES

Fabrication et Montage de charpentes métalliques
Bâtiments agricoles et industriels
Couverture - Bardage

ROUTE DE BOUSSAC - 23600 SOUMANS
Tél. : 05 55 65 15 02 - Fax : 05 55 65 78 11
E-mail : ferreiravilaca@orange.fr

BARRAT LOISIRS

camping-cars, accessoires et entretien

1, route de Paris - 03190 Estivareilles - Tél. 04 70 06 10 18
www.barrat-loisirs.com



TRAVAUX 2022

✓ RÉFECTION VOIRIE :

Le chemin de Champblanc (entre le chemin de foilier et le village de Champblanc) a été reprofilé pour supprimer les nids de poules et canaliser les eaux de ruissèlement vers les fossés.

Coût de l'opération : 9 200€.



✓ COLOMBARIUM :

À la suite de la création d'un 2^{ème} columbarium en 2021, nous avons fait l'installation de 2 étages supplémentaires sur 2022.

Coût de l'opération : 4 147€.



✓ CHARRETERIE LOT DES GRANDS PRÉS ET AIRE DE JEUX FER À CHEVAL :

Opération prévue au budget 2021 mais ayant pris du retard, cet investissement a été finalisé cette année. Il prévoyait la construction d'une aire couverte pour offrir aux citoyens un espace de détente et propice aux jeux et pique-niques en famille. Elle sera prochainement (mi-2023) équipée de table et bancs ainsi qu'une table de ping-pong. Dans la même temps, l'aire de jeux du Fer à Cheval se verra équipée de jeux au printemps prochain.

Coût de l'opération : 52 371€.



TRAVAUX 2022

✓ RÉHABILITATION DU PRESBYTÈRE COMMUNALE :

Opération prévue au budget 2021, la réhabilitation du bâtiment a pris fin en 2022 par la finalisation du 1er étage. En effet, le rez de chaussée accueillant depuis mi-2022 un kinésithérapeute, le 1er étage a vocation à devenir un logement locatif de type F4 comprenant 3 chambres, 2 salles d'eau et wc, une cuisine aménagée et un salon-séjour, chauffé par pompe à chaleur. Celui-ci sera mis en location courant du 1^{er} trimestre 2023.

Coût de l'opération : 270 000€



✓ DIAGNOSTIC ÉNERGÉTIQUE :

En 2022, un diagnostic énergétique des bâtiments communaux (mairie/salle des fêtes/cabinets médicaux) a été réalisé avec le cabinet Laclautre. Cette opération s'inscrit dans une démarche d'amélioration des performances énergétiques par la réduction de la consommation d'électricité et gaz. Elle permettra donc d'identifier les sources de gain d'énergie et les travaux d'investissements à mettre en place pour parvenir à l'objectif. En second plan, cette opération est nécessaire pour prétendre à l'obtention de subventions pour ces futurs investissements.

Coût de l'opération : 10 920€

✓ PERSPECTIVES 2023 :

Dans une dynamique constante d'amélioration des infrastructures, d'optimisation des charges communales face à l'augmentation des coûts d'énergie et réduction de l'empreinte carbone, les investissements 2023 seront placés sous la recherche de solutions autour de la sobriété et l'autonomie énergétique. Ainsi, le bureau et la commission travaux travailleront prioritairement à établir les actions pertinentes pour réduire la consommation d'électricité et gaz des bâtiments publics. (Projet photovoltaïque, amélioration de l'isolation thermique des bâtiments public, modes de chauffage...).



✓ DIAGNOSTIC DES RÉSEAUX :

La première phase du diagnostic des réseaux d'assainissement d'eaux pluviales et d'eaux usées s'est achevée en 2022. Elle consistait en un relevé des débits dans les canalisations des réseaux et une mesure de l'altimétrie des conduites en période de nappe phréatique basse. La deuxième phase de l'opération se poursuivra en 2023 avec le relevé des débits en nappe phréatique haute et tests de fumée pour vérifier la conformité des raccordements des habitations aux réseaux d'eaux pluviales et usées. Cette étude est aussi nécessaire pour l'obtention d'une participation du département aux futurs travaux de remise en conformité ou d'amélioration qui seront planifiés à l'issue du bilan de l'étude.

Coût de l'opération : 54 387€

Entreprise de travaux agricoles
**Dubuisson
 Serge**

Epandage de Fumier
 Broyage
 Semis de Maïs



Tél : 06.81.46.30.30
 7 rue Charles Peguy - 03410 Saint-Victor

**LA CAVE
 DU PONT DES NAUTES**

Whisky - Vins fins - Champagnes

**LABARRE-CHOMET S.A.R.L.
 COMBUSTIBLES**

Z.A. Porte Val de Cher
 03410 SAINT-VICTOR

Tél. 04 70 28 85 01

LE RETRO

BAR - TABAC - JEUX

Tél. : 04 70 06 02 17

**Auvergne
 Sports**

Votre partenaire sols & équipements sportifs

85 route de Lezoux
 63190 ORLEAT
 Tél. : 04 73 53 61 21

www.auvergne-sports.fr contact@auvergne-sports.fr

**Montluçon
 Levage
 Manutention**



21, rue de Vaux
 03190 ESTIVAREILLES

Tél. : 04 70 08 97 59
 Portable : 06 82 26 09 58

Levage
 Toutes manutentions
 Montage
 Maintenance Industrielle
 Grues télescopiques
 Chariots élévateurs

E-mail : montluconlevagemanut@orange.fr

ambulances



ELYS'amb

Frédéric LAVEDRINE

**Jours et nuits
 7j/7 - 24h/24
 Toutes distances**

1 rue de Sauljat 03190 ESTIVAREILLES
 2 rue Marcel Cachin 03410 DOMERAT

04 70 06 04 76

2 ambulances
 4 VSL
 Transport de corps

Agréé n°157

SARL FERREIRA LUIS

**Maconnerie - Rénovation
 Facades - Piscines**



**PISCINES
 Magiline**
 PISCINES PAR PASSION

06 66 04 77 67 - luis-ferreira@bbox.fr

BTM ETUDES



8, rue du Hibou
 Zone de Chateaugay 1
 03410 DOMÉRAT

Tél. : 04 70 06 14 22
 Mail : btm-etudes@orange.fr

- Ingénierie VRD
 - Maîtrise d'oeuvre
 - Infographie

intui'tif



2, rue de l'église
 03190 Estivareilles

04 70 06 01 17

Coiffeur mixte / barbier

Mardi - Mercredi - Vendredi : 9h-12h / 14h-19h - Jeudi : 9h-12h / 14h-18h30
 Samedi : 8h30-16h30 - Fermé le 3^{ème} jeudi matin de chaque mois

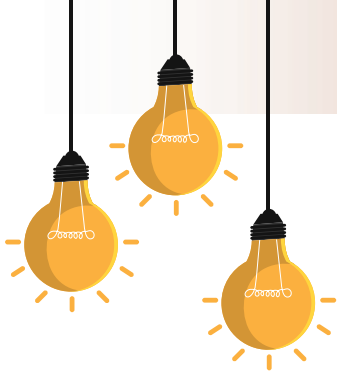

Éclairage sur la commune



Tous les lampadaires de la communes sont gérés par le Syndicat Départemental de l'Énergie de l'Allier (SDE03).

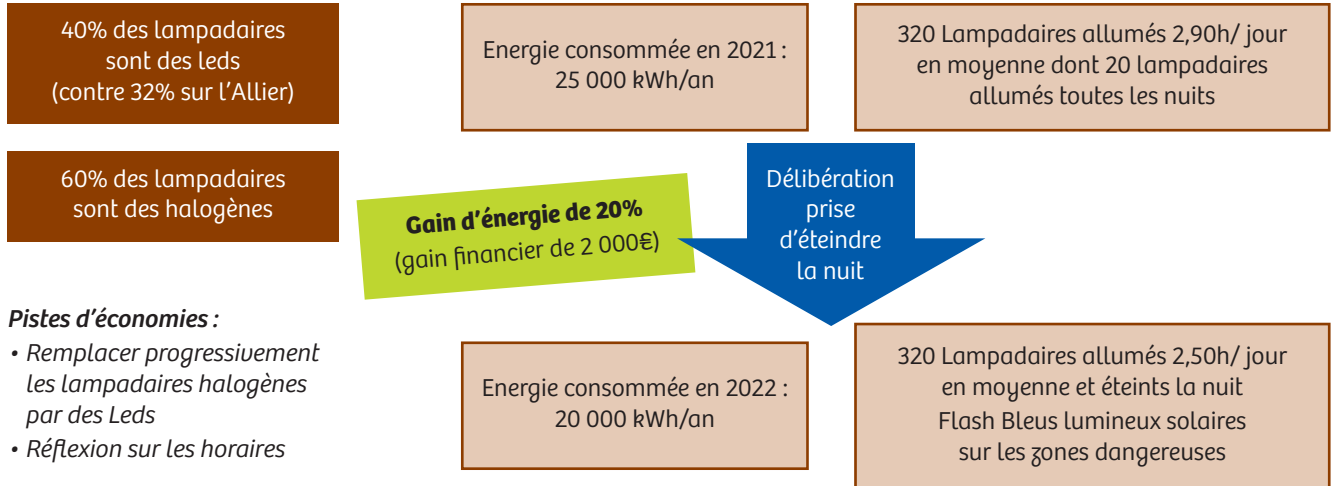

Pistes d'économies :

- Remplacer progressivement les lampadaires halogènes par des Leds
- Réflexion sur les horaires

Cantines à 1€ - Tarification sociale des cantines

L'Etat soutient la mise en place de tarifications sociales dans les cantines scolaires, pour permettre aux enfants des familles les plus modestes de manger à la cantine pour 1€ maximum. L'aide de l'Etat est de 3€ par repas à 1€ maximum et l'Etat s'engage sur 3 ans au travers de la signature d'une convention avec la collectivité. La commune d'Estivareilles pouvant désormais bénéficier de cette mesure a décidé de la mettre en place dès février 2023. Pour que cette action sociale soit validée par l'Etat, et pouvoir signer la convention triennale, il faut mettre en place trois tranches :

Tranche	Quotient familial	Tarif social
1 ^{ère} Tranche	0-1000	1,00€
2 ^{ème} Tranche	1001-1199	2,00€
3 ^{ème} Tranche	Au dessus de 1200	2,90€

Une première étude montre qu'environ 2/3 des familles de la commune pourront bénéficier de ce tarif social.



RDN
Partenaire de vos événements

**VENTE-LOCATION
INSTALLATION**
04.70.51.82.14
rdndiffusion.com
03 QUINSSAINES

Depuis 1986
Jacky Clément
S.A.R.L. Jérôme Poliot

Plâtrerie - Peinture - Isolation - Façade
ZA du Max - 3, rue Jean Bonnichon
03630 DÉSERTINES
04 70 28 16 90
contact@jacky-clement.fr

**MIROITERIE
de la LOUE**

DES PROFESSIONNELS AU SERVICE DES PARTICULIERS
CONCEPTION - FABRICATION - POSE

**Menuiseries
Alu et PVC
Vérandas - Pergolas**
Volets roulants - Stores
Serrurerie - Vitrerie

20, Route de la Loue - St-VICTOR / 04 70 29 77 69



Communauté de Communes du Val de Cher

CONTACT : 04 70 06 63 72

Com com et Petite Enfance - Enfance - Jeunesse

En 2022, le fonctionnement du service petite enfance-enfance-jeunesse a retrouvé un rythme normal après les deux années de pandémie.

La Communauté de communes propose des offres pour les 0-3 ans avec l'action de l'animatrice du RPE(Relais Petite Enfance), Morgane Thevenin qui intervient sur notre territoire auprès des 19 assistantes maternelles et des parents. Pour les 0-3 ans l'année a été marquée par la décision d'implanter une micro crèche intercommunale sur le territoire communautaire. Les services compétents du département, de la CAF nous soutiennent dans ce projet. L'année 2023 devrait voir sortir de terre ce bâtiment qui comprendra aussi une salle réservée pour le RPE. C'est un projet fort et structurant pour notre territoire, il permettra de diversifier l'offre de garde sur le territoire. Le choix de l'architecte est imminent et le bâtiment sera installé à Estivareilles.

Pour les 3-12 ans, deux centres de loisirs intercommunaux, dirigés par Cyrielle Labreure, secondé de Caroline Samsel et l'autre par Nancy Chalmet, fonctionnent pendant les vacances et un accueil périscolaire est organisé tous les mercredis. La fréquentation est d'ailleurs en forte hausse les mercredis depuis la rentrée 2022, avec entre 50 et 75 enfants accueillis, ce qui prouve l'utilité d'une telle structure auprès des parents. Cette année, les enfants ont pu bénéficier de la toute nouvelle charreterie, installée au « Château », l'un des deux centres de loisirs.

Pour les 12-17 ans, un accueil est proposé une semaine sur deux lors des congés scolaires et 3 semaines durant l'été, ainsi que deux camps, un l'hiver et un autre l'été. **Pour toutes informations, merci de contacter la responsable, Nancy Chalmet nchalmet.animation.csr@gmail.com**

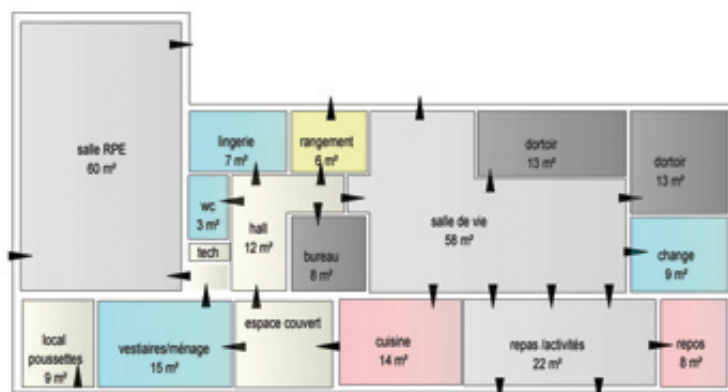

Plan microcrèche



Centre loisirs charreterie



Family fiesta le 10 septembre 2022

Nouveauté en 2022, le service jeunesse de la communauté de communes avec l'aide de la mission locale a proposé à des jeunes, une aide pour passer le BAF ou le permis de conduire en échange d'heures de travail pour la collectivité. N'hésitez pas non plus à contacter notre référente Nancy, qui pilote ce projet. Une journée phare en 2022 a été l'organisation de la première « Family Fiesta » au centre de loisirs intercommunal « Le Château ». ce fût une belle réussite avec beaucoup de parents qui ont pu découvrir visiter la structure et de nombreux jeux pour les enfants. Nul doute que cette expérience sera renouvelée.

D'autre part le territoire a débuté, en partenariat avec la CAF et la com com d'Huriel et avec l'aide d'un bureau d'études, la première phase du CTG (Contrat de Territoire Global). Ce contrat a pour objectif de mieux coordonner les actions proposées dans différentes thématiques communautaires, dont celle de l'enfance jeunesse.



Com com Economie

Actions 2022 de développement économique :

L'année 2022 a été marquée par une avancée importante des projets en termes de développement économique.

En effet, sur la zone d'activités de la Vauvre à Nassigny, un terrain supplémentaire d'environ 2 500 m² a été vendu à une entreprise de maroquinerie. Un compromis de vente a également été conclu pour une parcelle de 4 470 m² et, pour finir, la communauté de communes du Val de Cher signera une nouvelle vente le 30 décembre prochain pour une parcelle de plus de 9 000 m².

À ce jour, 6 terrains sur 10 sont vendus à des entreprises, ou en passe de l'être.

En ce qui concerne la construction de l'hôtel d'entreprises, les travaux vont reprendre en janvier 2023 avec la fermeture du bâtiment, l'aménagement intérieur de 2 cellules sur 5, et l'aménagement extérieur. Les premières entreprises pourront s'installer en septembre 2023. Il reste donc 3 cellules à louer, **si vous êtes intéressés, n'hésitez pas à contacter la Communauté de Communes du Val de Cher au 04.70.06.63.72.**

Au niveau de la zone d'activités des Contamines (toujours à Nassigny), la construction de l'unité de méthanisation, par la société ENGIE BIOZ, a débuté à l'été 2022, suite à la signature de l'acte de vente. Elle sera en service courant 2023.



Quant au projet d'installation d'une centrale solaire au sol, par l'entreprise LUXEL, les premiers travaux ont commencé à l'automne 2022. Elle sera mise en service au plus tard en juin 2024. Pour finir, plusieurs entreprises ont bénéficié d'une aide financière de la part de la communauté de communes en 2022. En effet, en partenariat avec la Région Auvergne-Rhône-Alpes et le Département de l'Allier, 5 aides pour des commerçants et artisans locaux ont été attribuées par la communauté de communes du Val de Cher, pour un montant d'environ 31 500 €. Depuis 2018, point de départ des dispositifs d'aides, ce sont 17 commerçants et artisans qui ont été financés et accompagnés dans leurs projets.

Com com Tourisme

« La Communauté de Communes du Val de Cher a présenté pour la 8ème année consécutive le festival Remp'Arts, avec 6 représentations mêlant théâtre, chant et conférence, dont la chorale des Voix de la Roche à l'église d'Estivareilles le 21 mai 2022.

Concernant l'activité des bateaux électriques proposée durant l'été à l'Allée des Soupirs de Vallon-en-Sully et au musée du Canal de Berry à Audes, ce ne sont pas moins de 3000 visiteurs qui ont profité du calme et de la tranquillité du Canal de Berry pour une balade.



De son côté, le musée du Canal de Berry, riche de sa position le long du canal et de son histoire, continue d'attirer des visiteurs de tous les coins de la France.

La saison touristique 2023 est en préparation !

Nous vous attendons nombreux à partir du 1er avril 2023 au musée du canal de Berry, et à partir de mi-mai pour la nouvelle édition de Remp'Arts !

L'occasion de découvrir ou redécouvrir notre territoire à travers les différentes activités et manifestations...»



Vie *Associative*



Amicale des donneurs de sang d'Estivareilles



L'amicale des donneurs de sang a contribué au bon déroulement de 6 collectes en 2022. Elle a dû observer une régression du nombre de donneurs : 495 donneurs cette année alors que 525 avaient été accueillis en 2021 et 504 en 2020. Ce nombre reste toutefois supérieur à la moyenne 2015-2021 qui est de 472. Par rapport aux objectifs fixés par l'Établissement Français du Sang, la fréquentation des collectes reste bonne : le nombre de donneurs en 2022 représente 106% des objectifs, en recul par rapport à 2021 : 112%.

Logiquement, le nombre de poches de sang obtenues suit la même tendance que celle des donneurs : 464 en 2022, contre 500 en 2021 et 477 en 2020, mais reste aussi supérieur aux objectifs de l'EFS : 109 % en 2022 contre 116 % en 2021.

Cette baisse résulte d'une moindre fréquentation des collectes d'octobre et décembre. Au niveau national, l'EFS observe aussi une diminution du nombre de donneurs lors du dernier trimestre 2022.

Globalement, le résultat des collectes organisées à Estivareilles et Vaux est et reste bon. C'est grâce à une équipe de 19 amicalistes particulièrement assidus, présents à 71% aux réunions préparatoires et à 74% aux collectes et autres

manifestations. L'amicale a à cœur de réserver le meilleur accueil aux donneurs pour s'assurer de leur fidélité. Pourtant, l'origine géographique des donneurs évolue et se concentre : ceux résidant à Estivareilles-Vaux-St-Victor ont représenté 41,2% des personnes venues donner contre 31,5 % pour la moyenne 2015-2021. C'est vrai aussi pour le secteur Montluçon-Domérat-Désertines : 20,6 % en 2022 contre 10,7% pour 2015-2021. On observe aussi la même tendance pour les secteurs Vallon-Huriel-La Chapelaude et Verneix-Haut-Bocage. Les autres origines, moins périphériques, sont en net recul 16,8 % contre 43,8 % pour la période 2015-2021

Le retour à la normale d'un point de vue sanitaire nous a permis d'organiser à nouveau un loto le 10 septembre qui a compté 245 joueurs et un concours de belote le 17 décembre où 46 équipes se sont affrontées. La cérémonie de remise de diplômes a pu aussi de nouveau avoir lieu, le 25 novembre, où seulement un quart des personnes diplômées et invitées a pu ou voulu se déplacer.

Les bénéficiaires issus du loto et du concours de belote ont permis de reconstituer partiellement les réserves financières de l'association mises à mal par les deux années de pandémie. L'amicale adresse

tous ses remerciements aux mairies d'Estivareilles et Vaux pour la mise à disposition des salles pour les collectes. Elle remercie aussi les mairies d'Estivareilles et Haut-Bocage ainsi que la Comcom Val de Cher pour leur soutien financier ainsi que les restaurants Le Lion d'Or et Le Rétro pour les conditions avantageuses qu'ils lui consentent pour les collectes. Les membres de l'amicale tiennent aussi à remercier Madame Fernande Thévenot, l'épouse de Roger, membre fondateur et durant de nombreuses années très actif à l'amicale, pour son indéfectible soutien.

L'AGENDA DES COLLECTES 2023 :

- Estivareilles : **Vendredi 17 février**
- Vaux : **Vendredi 14 avril**
- Estivareilles : **Mardi 20 juin**
Jeudi 17 août
- Vaux : **Lundi 16 octobre**
- Estivareilles : **Mercredi 27 décembre**

ET SI TOUT VA BIEN,

- LOTO : **Samedi 9 septembre**
- CONCOURS DE BELOTE : **Samedi 16 décembre**



Ju&Cie



« L'autisme est un soleil inversé :
ses rayons sont dirigés vers l'intérieur » (C.Bobin)

Pour nous ce soleil pas comme les autres s'appelle Jules. Un soleil qui a bouleversé nos vies, provoqué un tsunami dans notre conception de l'enfance et de la famille. Comme beaucoup de parents d'enfants autistes, notre parcours n'est guère différent.

Évidemment, le vrai problème dans l'autisme, ce ne sont pas les médecins, ni les enseignants. Ce sont des victimes collatérales également.

Le véritable problème vient d'un manque de moyens, de soutien, de formation et d'information.

Et c'est pour cela que nous avons créé cette association en mai 2022.

Nous savons que Jules subira le jugement des autres de manière permanente parce que l'autisme ne se voit pas, parce qu'il ne s'exprime pas toujours de la même manière suivant les lieux et le contexte, parce que nous vivons dans une société qui prône la différence comme étant une richesse mais qui se satisfait de discours démagogiques au lieu d'agir et de mettre de vrais moyens au service de l'action.

Avoir un enfant autiste, c'est aussi se réjouir et accueillir comme de grandes victoires chaque petite réussite, aussi infime soit-elle.

Jules nous met à l'épreuve mais il est notre soleil.

Nous sommes là pour lui rappeler chaque jour. Pour l'aider à briller.

La loi de 2005 énonçait comme principe que "toute personne handicapée a droit à la solidarité de l'ensemble de la collectivité nationale, qui lui garantit, en vertu de cette obligation, l'accès aux droits fondamentaux reconnus de tous les citoyens ainsi que le plein exercice de sa citoyenneté". En 2022 force est de constater qu'il reste encore énormément à faire car les enfants n'ont toujours pas tous les mêmes droits.

Alors nous avons eu une idée un peu folle. Marcher sur 24 heures à travers Montluçon, car marcher c'est être visible et donc audible.

Cela sera aussi le moyen d'interpeller nos élus, responsables locaux et nationaux sur le trop peu de moyens déployés pour le handicap. Et les signaux faibles donnés par le gouvernement et le Sénat n'augmentent rien de bon.

C'est pourquoi, nous invitons messieurs Frédéric Laporte (maire de Montluçon et président de Montluçon Communauté), Claude Riboulet (Président du Conseil Départemental de l'Allier, Jorys Bouet (Député de la 2^e circonscription de l'Allier), Laurent Wauquiez (Président du Conseil Régional Auvergne-Rhône-Alpes), Bruno Rojouan (Sénateur de l'Allier), madame



Valérie Hatsch (Préfète de l'Allier), Monsieur Jean-Marc Giraud (Sous-préfet de Montluçon) ou tout autre élu à venir échanger avec nous, car la politique sur le handicap n'est pas seulement la prérogative du gouvernement. Vous aussi élus locaux vous avez un rôle majeur.

Alors, pour nous trouver, rien de plus simple !

Pendant 24 heures nous ferons une boucle à Montluçon entre la sous-préfecture, la CPAM et la cité administrative.

Bien entendu, nous invitons quiconque à venir nous accompagner le temps qu'il vous plaira et cela sera aussi une belle occasion de pouvoir bavarder avec vous :-)

Un pays qui n'investit pas dans sa jeunesse est un pays qui ne prépare pas l'avenir. Et nos enfants font pleinement partie de cette jeunesse. Le handicap ne doit pas les rendre invisibles...

RENDEZ-VOUS

Le 3 mars 2023!



La saison de pétanque s'est déroulée au mieux cette année, avec une quarantaine de licenciés. On en a presque oublié l'épisode covid. La saison pour les vétérans a été très riche en rencontres inter-clubs. Quant au semi-marathon, malgré la chaleur il a recueilli un nombre honorable de participants. 2023 sera certainement aussi bien





A.C.C.A Estivareilles



Cette année a lieu le cinquantenaire de notre association et nous comptons parmi nous 29 sociétaires, certes peu comparé aux 80 chasseurs de premières années mais tout à fait convenable par rapport au vieillissement des adhérents actuels et au peu d'attrait des jeunes pour la chasse.

L'évolution des maladies sur le gibier perturbe l'activité de nos adhérents.

Notre société relâche du petit gibier sain pour repeupler notre territoire, permettre de faire travailler nos chiens et motiver nos chasseurs.

Pour faire évoluer notre société dans un cadre chaleureux, nous permettons à des gens sérieux de rentrer dans la société à des prix d'actions autour de 120 € à 170 € pour la saison.

Nous organisons des battues le samedi matin seulement pour réguler le gros gi-

bier devenant de plus en plus difficile à maîtriser.

Les battues sont organisées par des responsables et le président toujours dans la convivialité.

Nous sommes à la disposition de tous pour expliquer notre pratique pour que chacun puisse juger.

Gérer une ACCA devenant de plus en plus compliqué, nous nous mettons en relation avec notre fédération lorsqu'il y a des problèmes à traiter comme les dégâts des animaux aux agriculteurs.

Nous essayons de maintenir nos droits et acquis sans nouvelle législation tout en ayant à cœur de poursuivre notre loisir en partageant toujours nos campagnes avec les autres usagers dans les meilleures conditions possibles.

Monsieur le Président et ses adhérents vous souhaitent une bonne année 2023 !



Arthur CAVAGNA

Son joli palmarès pour l'année 2022

CLUB HORIZON MONTLUÇON - VTT TRIAL - junior 2^{ème} année

Récapitulatif :

- Hors classement VIBORG (DANEMARK) le 16/04/2022
18^{ème} catégorie élite 20 pouces
- Coupe de France (C1) SAINT GERVAIS LE PORT le 15/05/2022
12^{ème} catégorie élite 20 pouces
- C1 VIC (Espagne) LE 22/05/2022
41^{ème} catégorie élite 20 pouces
- Coupe du Monde VIC (Espagne) le 27/05/2022
41^{ème} catégorie élite 20 pouces
- Coupe du Monde Copenhague (Danemark) le 26/08/2022
33^{ème} catégorie élite 20 pouces
- C1 Porrentruy (Suisse) le 10/09/2022
17^{ème} catégorie élite 20 pouces
- Coupe de France C1 Cordon le 17/09/2022
6^{ème} catégorie élite 20 pouces

- 20^{ème} au classement mondial en catégorie élite 20 pouces !
- Sélectionné en sélection nationale pour participer aux Championnats du Monde à Abu Dhabi du 09/11/2022 au 13/11/2022 (2^{ème} Junior Français)



Club des Aînés ruraux

La présidente du club des aînés est ravie de la reprise des activités du Club et remercie la mairie pour la mise à disposition de la salle. Fort de 54 adhérents et divers manifestations repas, et voyages, le club se réunit tous les quinze jours pour des activités de cartes, scrabble et autres autour d'un goûter. N'hésitez pas à venir les jeudis pousser la porte, si vous êtes intéressés par les rencontres.





Line Dance Country

NOUVEAU BUREAU

Dirigeante et Secrétaire : Mme ROUBEIX Pierrette

Trésorière : Mme VAUZELLE Marie-José

Membres : Mme BREYSSE-RATTER Sylviane - Mme CHAMBAREAU Laure - Mme DA SILVA Jocelyne - Mme DOUCET Géraldine - Mme FAUCHARD Geneviève - Mme GAVELLE Marie-Chantal - Mme LAMOINE Christine - Mme VINCENT Florence

Le cours du 31 Octobre s'est déroulé sur le thème Halloween



ÉVÈNEMENTS DE LA SAISON 2022-2023 :

- 3 Juin 2023 : Gala de danse
- 18 Novembre 2023 : Repas dansant

Le repas du club a eu lieu le 30 Octobre 2022 au Restaurant « Le Retro ».

Le repas dansant du 19 Novembre 2022 a été annulé faute d'inscriptions.

Très bonne entente avec le club de Sunny Line Dance pour une Démo aux Bayoux

**CONTACT : Pour tous renseignements : Mme ROUBEIX Pierrette : 04 70 06 04 77 ou 06 23 46 46 98
Mme VAUZELLE Marie-José : 06 78 18 87 10 - Adresse Mail : linedance.estivareilles@gmail.com**

Esti'ribambelle !

L'association ESTI'RIBAMBELLE regroupe des parents d'élèves de l'école d'Estivareilles. Elle a pour but de collaborer avec l'équipe éducative et la municipalité afin d'améliorer la vie des enfants de l'école. Pour ce faire, elle organise des actions et manifestations pour récolter des fonds visant à financer des projets au profit des enfants (cadeaux de Noël, fourniture de jeux, participation aux sorties et voyages scolaires). Lors de l'assemblée générale, fin septembre, l'association a dressé un bilan très positif. A cette occasion, elle a renouvelé une partie de son bureau : Vanessa MAQUAIRE, présidente, Elodie CHEVALIER, vice-présidente, Julie DELOIRE, trésorière, sont restées à leur poste, rejointes par Christophe DELOIRE, trésorier adjoint, Nathalie LOPES, secrétaire, Nathalie BAUDIN, secrétaire adjointe. Déjà membre ou nouvellement arrivés. De nouveaux membres actifs ont également rejoint l'association.



Le bureau

La première manifestation de l'année était HALLOWEEN au MANOIR qui fut une belle réussite avec plus de 750 entrées enregistrées... une belle reprise !

D'autres dates sont déjà au programme :

- Vente de chocolats pour Noël,
- Vendredi 16 décembre, après-midi de Noël à l'école (distribution des cadeaux aux enfants)
- Mardi 10 janvier 2023, vœux de l'association,
- Repas dansant, le samedi 25 février 2023,
- Marche solidaire avec l'association « Jue&Cie », le 2 avril 2023,
- Le carnaval, le vendredi 7 avril 2023, l'après-midi,
- Tombola, courant mai,
- La kermesse, le 10 juin 2023,
- L'assemblée générale, le 22 septembre 2023
- Une bourse aux jouets, le 26 novembre 2023.

En espérant vous voir nombreux à toutes ces manifestations !!!





Comité des fêtes



Le comité des fêtes d'Estivareilles ayant repris ses activités en début d'année, une manifestation a eu lieu.

Comme d'habitude la brocante a obtenu un franc succès, beaucoup d'exposants et de visiteurs, la météo était bien clémente ce jour-là. Une deuxième manifestation a eu lieu le 11 décembre, c'est le marché de Noël qui a fait salle comble. Cette année de nouveaux exposants se sont manifestés. Le père Noël a distribué des friandises aux enfants qui ont pu faire des photos. L'association Line Dance Country d'Estivareilles a fait une démonstration le matin et l'après-midi.

Le comité des fêtes vous souhaite une excellente année 2023, en espérant vous voir nombreux lors de nos manifestations



Marché de Noël

POUR LES PRÉVISIONS DE L'ANNÉE 2023, LE COMITÉ DES FÊTES ORGANISERA

- sa brocante traditionnelle, le dimanche 25 juin 2023
- une soirée thématique, le 21 octobre
- suivie du marché de Noël, le 10 décembre

LE NOUVEAU BUREAU : M. COSTE André : Président / M. LALLIER Patrick : Trésorier / Mme COSTE Brigitte : Secrétaire

Combat'Nelle



De nos jours nous sommes tous confrontés de près ou de loin au cancer.

Ayant perdu ma maman en mai 2021 d'un cancer du pancréas, j'ai eu à cœur de créer cette association Combat'nelle afin de récolter des fonds pour Unicancer.

Mais qu'est-ce que la fédération UNICANCER ?

Au sein de la fédération Unicancer, les Centres de Lutte contre le Cancer sont des établissements privés d'intérêt collectif à but non lucratif, qui leur permet de garantir un égal accès aux soins à l'ensemble des patients, une approche médicale et soignante pluridisciplinaire, garantissant des parcours de soins de qualité, ainsi qu'une prise en charge globale du patient.

Cette fédération constitue un réseau d'une vingtaine d'établissements de santé privés, à but non lucratif, spécialisés en cancérologie.



Le concert hommage du 12 novembre nous a permis de réunir plus de 150 personnes à la salle polyvalente d'Estivareilles et de récolter 2000€ sur cette soirée. Un grand merci à tous les participants.

Tous les bénéfices de cet événement et les dons de nos sponsors ont été remis le 12 décembre 2022 à l'Institut du Cancer de Montpellier pour soutenir la recherche contre le cancer du pancréas.

Le combat continue !





Amateurs d'Arts d'Estivareilles



L'exposition artistique du **XXVI^{ème} Salon d'Automne de l'association des Amateurs d'Arts d'Estivareilles** s'est terminée et les membres remercient chaleureusement l'invitée d'honneur **Véronique LEGROS-SOSA**, aquarelliste girondine dont les œuvres ont charmé le public en soulignant également le talent des autres artistes exposants qui pour certains ont reçu un trophée déterminé par le vote du public et le vote d'un jury. Trophées réalisés par **Fabrice PEYRAUD**, tourneur sur bois de Saint Georges la Pouge en Creuse.

ATTRIBUTIONS PRIX XXVI^E SALON D'AUTOMNE 2022

- Diplôme d'honneur attribué à **Mme Véronique LEGROS-SOSA** pour l'ensemble de son œuvre.
- **Prix de la municipalité** à Bernadette GRANGE pour son œuvre à l'aquarelle Ciel de rouille

Prix du Jury :

- en **peinture** attribué à Laurent BRUGERE pour son huile intitulée, la maison perchée
- en **sculpture** à Gérard CARLOT pour son œuvre en thuya intitulée, Nu stylisé
- en **poésie** à Philippe PLAISIR pour sa poésie intitulée, Ma quête

Prix du Public

- en **huile** à Madeleine SANZELLE pour son huile aux couteaux, intitulée la croix à Cannes

- à l'aquarelle à Emile ROMERO pour son aquarelle intitulée le port de Barfleur
- au pastel à Christiane MERIGAUD pour son œuvre au pastel sec intitulée Lisa
- technique mixte à Yohan DEHOULE pour son œuvre intitulée White wild 02
- en **sculpture** à Huguette FELICITE pour son œuvre en bronz nommée Ophélie
- en **poésie** à Corinne MARCHAND pour sa poésie intitulée le présent

Prix du vote des enfants :

- en **peinture** à Daniel BRUNAT pour son huile, nommée deux perroquets
- en **sculpture** à René AUCLAIR pour son œuvre en bois d'alisier, intitulée défense d'y voir
- en **poésie** à Patricia GODE pour sa poésie intitulée, un arbre

L'association remercie également les enfants du centre de loisirs intercommunal du Val de Cher « le château » et les animatrices d'avoir exposées leurs œuvres ainsi que les élèves du pôle EJC et les maîtresses ainsi que le personnel d'animation en périscolaire investis et avec qui nous avons des projets pour 2023.

Des remerciements chaleureux également sont adressés aux élus de la commune maire et conseillers, les agents techniques et les secrétaires de mairie pour leur dévouement et leur fidèle disponibilité qui œuvrent au bon déroulement du Salon d'Automne.

Les amateurs d'arts remercient également les commerçants, artisans et le restaurant du Lion d'Or Mr et Mme MICHEL pour leur fidèle et généreux soutien depuis des années.

Merci à vous artistes de nous émerveiller

et d'illuminer au cours d'un espace-temps notre quotidien et de nous permettre de nous projeter à de nouvelles aventures artistiques et à de belles rencontres.

Merci à Véronique pour sa présence et sa générosité de partager son talent avec le public conquis par ses œuvres et sa facilité à dresser une scène urbaine ou un paysage, accompagnée harmonieusement des paroles musicales de son mari Pascal nom de scène Théozed ...Ceux qui étaient présents à la nocturne le vendredi 14/10 entendent et s'éblouissent encore de ce duo enchanteur où l'amour, le respect de soi et de l'autre, vivre le présent, pardonner et avancer sans se retourner et laisser derrière la rancune qui empoisonne la vie ... En résumé, il suffit de rappeler que leur association se nomme « l'abondance du cœur ».

Un sincère et énorme MERCI aux membres de l'AAAE, à leur sourire, leur dynamisme, leur disponibilité, leur générosité, leurs idées et leur envie de poursuivre en accueillant avec plaisir des artistes qui veulent donner de leur personne à notre vie associative...

Dans ce contexte de vie associative et artistique, nous vous donnons rendez-vous en octobre 2023 du 7 au 15 octobre pour notre **XVII^{ème} Salon d'Automne** avec **3 jours du 11 au 13 octobre 2023 animé par Jean-Charles PEYROUNY** pastelliste.



Section PG - CATM veuves



Après de nombreux mois où les activités étaient réduites en raison de la crise sanitaire les CATM et veuves de la section d'Estivareilles sont heureux de se retrouver en présence de Monsieur Georges PAILLERET et de nombreux habitants en enfants pour les commémorations des 8 mai et 11 novembre en hommage à nos morts pour la France.

Mais cet anniversaire 2022 prend une résonance bien singulière.

En effet, à l'heure du recueille comment ne pas penser à la guerre qui frappe un pays d'Europe alors que nous commémorons la fin d'un conflit meurtrier et que nous pensions vivre dans la paix et la fraternité. Les événements actuels en Ukraine nous rappellent brutalement que cette paix est fragile.

Les échos de cette guerre ont habité les pensées de chacun et réveillé pour les plus anciens de souvenirs bien douloureux.

Pour finir sur une note un peu plus légère, notons qu'un verre de l'amitié offert par la municipalité a été partagé à la salle de la mairie dans la plus grande convivialité.

Fraternellement.

Esti'form

ET 1, ET 2 ET 3 !!!

ESTI'FORM continue avec une nouvelle animatrice Marie-Line FERNANDES.

Cette année, l'association propose **3 cours**. Comme l'année précédente un cours de renforcement musculaire et de Zumba, et la nouveauté un cours de **yoga**.

Les deux premiers ont lieu le mardi, l'un à 18h30, l'autre à 19h30 dans la salle polyvalente et le dernier le vendredi à 10h00 dans la salle à côté de la mairie.

L'ambiance est toujours aussi chaleureuse et décontractée. Les cours sont accessibles à tous et à toutes, quelque soit l'âge. Marie-Line s'adapte aux difficultés et au rythme de chacun. L'association a su se diversifier et répondre aux demandes notamment avec son cours de yoga, qui compte 12 inscriptions dont 1 monsieur. A ce jour, elle rassemble 60 adhérents sur ces 3 cours.

Vous pouvez rejoindre ESTI'FORM en cours d'année, en venant tester gratuitement 2 cours au choix.

N'hésitez pas à nous suivre sur notre page Facebook ESTI'FORM, régulièrement alimentée de photos, de vidéos et d'actualités.

<https://www.facebook.com/estiform-783476558513691/>

Nous remercions chaleureusement la municipalité pour le prêt des salles. Bonne saison sportive à tous.



DATE À RETENIR

- Loto en partenariat avec l'association de la pétanque (4-5 février date à confirmer)

CONTACTS

Présidente : Natacha THIVOYON - AUGER
06.59.77.62.06

Vice-présidente : Sophie GUILLOT
06.22.66.16.06

Secrétaire : Sandra BOURROUX
06.89.64.66.83

Trésorière : Sophie BROUSSE
06.45.65.93.87



Club Sportif Vaux-Estivareilles



LE CSVE, 2022 UNE ANNÉE FASTE !

Une montée en division 2 acquise de haute lutte

Après une saison palpitante, le CSVE a fini en tête de sa poule de Division 3. Un adversaire coriace était sur notre chemin avec la réserve de Nord Vignoble qui n'a craqué qu'à deux journées de la fin.

Auparavant, le club n'a pas été épargné par les blessures et absences, il a fallu que Bruno Guillaumin l'entraîneur fasse preuve d'imagination pour certaines compositions d'équipe.

Un groupe solidaire a permis de traverser les périodes délicates de la saison. La fin de saison s'est terminée par un enchaînement de victoire à domicile comme à l'extérieur permettant de ravir la première place et l'accession allant avec.

L'ancienne buvette restaurée et un club house créé

Les joueurs ont été au bout de leurs idées en restaurant l'ancienne buvette pour les matchs se jouant à la belle saison. Ils ont par ailleurs créé un club house dans l'ancien vestiaire désaffecté. Le résultat est une réussite et souligne que leur implication dans la vie de l'association n'est pas un vain mot.

Le 25 juin, un 80^{ème} anniversaire réussi

Les dirigeants se sont affairés durant de nombreuses semaines afin de réussir la manifestation. La météo capricieuse du jour n'a pas réussi à gâcher la fête.

Le jour venu, des petits matchs sur un terrain à 7 étaient organisés pour tous les anciens du club. Parallèlement, des terrains de tennis-ballon étaient disponibles ainsi qu'un parcours de golf foot. Ainsi chacun a pratiqué le foot comme il le souhaitait.

Le club avait également installé une exposition pour retracer les 80 ans avec de nombreuses photos et quelques objets prêtés par nos anciens.

La saison en cours

Bruno GUILLAUMIN est reparti avec son fidèle assistant Lionel GENDREAU avec un effectif quelque peu remanié.

Le début de saison est prometteur et le public vient assister au match en nombre le plus souvent.



Équipe actuelle



Anciens du csve le 25/06/2022

Votre spécialiste régional
Garages béton
Abris métalliques
Menuiseries
Portails
Stores

Fenêtres **LORENOVE** VERANDA **GUSTAVE RIDEAU**

04 70 28 86 48
 1 rue du Commerce 03410 Saint-Victor

IMPACT conseil
 Conseils, études
 Eau et Environnement

Au service des collectivités territoriales, des particuliers, des industriels, des agriculteurs dans les domaines suivants :

- **Assainissement collectif** : mise à jour et informatisation des plans, diagnostics des ouvrages, schéma directeur, zonage, étude de faisabilité, maîtrise d'œuvre réseaux et station d'épuration.
- **Assainissement non collectif** : Etude de sol, de filière,...
- **Eau potable** : mise à jour et informatisation des plans, schéma directeur, maîtrise d'œuvre sur réseau, sur captage, sur station
- **Plans d'eau, étang** : visite technique approfondie, renouvellement, régularisation, études techniques, mise en conformité...
- **Etude d'impact, de milieux aquatiques et de zones naturelles** : Etude de bassin versant, zone humide, Notice Natura 2000, étude d'aménagement de cours d'eau et d'analyse de la continuité écologique, dimensionnement d'ouvrage, projet routier, éolien, photovoltaïque, zone d'activité, ...
- **Gestion des eaux pluviales** : Etude "Loi sur l'Eau" concernant des aménagements urbains, dimensionnement d'ouvrages de traitement, étude hydraulique
- **Document d'urbanisme** : Carte communale, Plan Local d'Urbanisme...

Siège : 7, rue des Ecoles - 23430 CHATELUS LE MARCHEIX
 Tel : 05 55 64 36 02 - Courriel : conseil.impact@wanadoo.fr
<http://impactconseil.net>



Tennis Club Estivareilles-Vaux

L'ANNÉE 2022 COMME LES PRÉCÉDENTES, NOUS A OFFERT DE BONNS MOMENTS.

Sur le plan sportif, notre tournoi Open a vu un nombre record de participants avec 67 inscrits dont 17 femmes et 50 hommes. Une vraie réussite !!! Notre TMC féminin a été très apprécié des joueuses et sera reconduit en 2023.

En individuel, Julie Passat notre secrétaire s'est illustrée dans sa catégorie en remportant les finales départementales et régionales des Nanas Raquettes !!

Notre école de tennis a vu arriver de nouveaux licenciés, nous avons ouvert 2 créneaux supplémentaires pour un total de 8 h de cours dispensés par Cédric Robin notre CQP.

Depuis la rentrée, de nombreuses actions et animations ont été mises en place :

- Nous avons eu l'honneur d'organiser l'Assemblée Générale du Comité de Tennis de L'Allier et ainsi recevoir plus de 80 représentants de clubs. Une belle satisfaction !
- Courant octobre, nous avons mis en place des séances découverte pour les 3 classes de l'école primaire. 4 semaines où les enfants ont pu s'initier au tennis à travers différents jeux et ateliers. Un grand merci aux élèves et aux maîtresses pour leur implication.
- Dernièrement, le club a affiché son soutien au Téléthon en participant à une journée d'animation regroupant toutes les associations de la commune de Vaux.
- Enfin, bénéficiaires d'une subvention octroyée par la Fédération Française de Tennis pour la réfection des cours ainsi que nos diverses actions, nous avons remis un chèque de 3000 euros au Centre Communal d'Action Social d Estivareilles.

Pour tous ceux qui souhaitent venir taper dans la balle, des cartes d'accès sont disponibles auprès du club sous différentes formules (famille, été, annuelle).

L'ensemble des membres du bureau remercie ses partenaires, ainsi que les municipalités d'Estivareilles et de Vaux pour leur soutien tout au long de l'année.

Nous souhaitons une belle année sportive à tous et vous présentons nos meilleurs vœux pour 2023.



LES RENDEZ-VOUS :

- **5 mars** : Loto avec le foot
- **23 avril** : Tournoi Multi Chance Féminin
- **25 juin** : Finales tournoi interne
- **Du 16 août au 3 septembre** : Tournoi Open

CONTACTS :
Présidente :
Laurence GUILLAUMIN
06.34.70.40.10
Secrétaire :
Julie PASSAT
06.76.07.60.38
Vous pouvez nous suivre sur Facebook

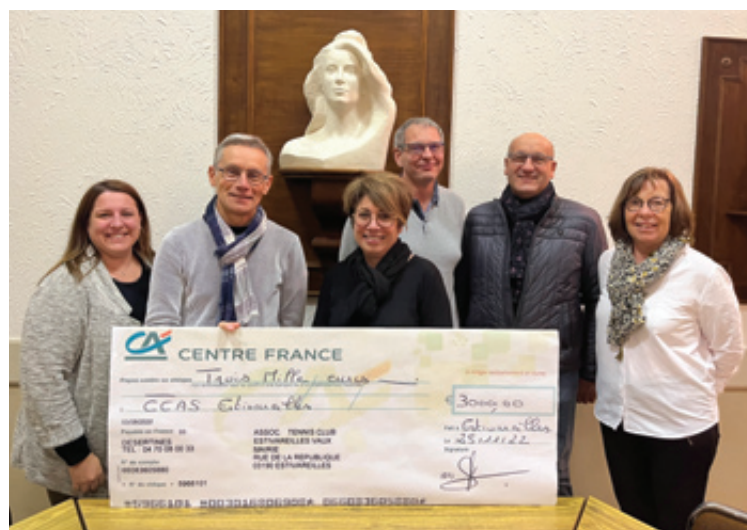

Remise chèque CCAS



Barrère
Fermetures · Energies

71 rue de la Glacière - 03100 Montluçon
04 70 06 37 96



ISOFRANCE
Fermetures & Energies



Circuit rando

Le balisage du circuit de randonnée « Le Lampier » a été réalisé en juillet dernier par le club de randonnée « Gannat rando ». Le circuit est donc opérationnel. Vous pouvez retrouver le panneau d'information présenté ici sur le parking de la salle polyvalente. Au plaisir de vous retrouver sur les chemins !

AGENDA 2023

JANVIER

Vendredi 06	Galette des rois	TCEV
Mardi 10	Vœux	Esti'Ribambelle
Lundi 16	Tarot	Club des aînés
Vendredi 20	Réception sponsors	CSVE
Dimanche 22	Repas	CATM
Dimanche 22	Assemblée générale	Comité des fêtes
Samedi 28	Assemblée générale	Club des aînés
Samedi 28	Réception sponsors	Lampier Club

FÉVRIER

Dimanche 12	Loto	Lampier Club/Esti'Form
Vendredi 17	Collecte de sang	Donneurs de sang
Samedi 25	Soirée dansante	Esti'Ribambelle

MARS

Dimanche 05	Loto	TCEV-CSVE
-------------	------	-----------

AVRIL

Dimanche 02	Marche solidaire	Esti'Ribambelle
Lundi 03	Tarot	Club des aînés
Vendredi 07	Carnaval	École
Samedi 15	Réunion cantonale	CATM
Dimanche 10	Tournoi Multi Chance féminin	TCEV
	Carnaval	Ecole

MAI

Dimanche 08	Cérémonie mémoire monuments aux morts	
Lundi 22	Tritou mobile	SICTOM
Mardi 23	Tritou mobile	SICTOM
Mercredi 24	Tritou mobile	SICTOM

JUIN

Dimanche 04	Journée citoyenne	
Samedi 10	Fêtes de l'école / Kermesse	Ecole
Dimanche 18	Semi-marathon pétanque	Lampier Club
Mardi 20	Collecte de sang	Donneurs de sang
Mercredi 21	Repas	CATM

Vendredi 23	Assemblée générale	CSVE
Dimanche 25	brocante	Comité des fêtes

AOÛT

Lundi 07	Tritou mobile	SICTOM
Mardi 08	Tritou mobile	SICTOM
Mercredi 09	Tritou mobile	SICTOM
Mercredi 16	Début tournoi	TCEV
Jeudi 17	Collecte de sang	Donneurs de sang

SEPTEMBRE

Dimanche 03	Finales tournoi	TCEV
Lundi 04	Tarot	club des aînés
Samedi 09	Loto	Donneurs de sang
Dimanche 11	Brocante sports	Esti Form
Vendredi 22	Assemblée Générale	Esti'Ribambelle

OCTOBRE

Mercredi 04	Début du Salon des Arts	Amateurs d'arts
Mercredi 11	Début stage pastel	Amateurs d'arts
Vendredi 13	Fin stage pastel	Amateurs d'arts
Dimanche 15	Fin du Salon des Arts	Amateurs d'arts

NOVEMBRE

Samedi 04	Repas dansant	Comité des fêtes
Vendredi 11	Cérémonie mémoire monuments aux morts	
Vendredi 17	Assemblée générale	Lampier Club
Samedi 18	Soirée dansante	Line Dance Country
Vendredi 24	remise médailles	Donneurs de sang
Samedi 25	Bourse aux jouets et puériculture	Esti'Ribambelle
Dimanche 26	Repas	Donneurs de sang

DÉCEMBRE

Samedi 02	Concours de belote	Club des aînés
Dimanche 10	Marché de Noël	Comité des fêtes
Jeudi 14	Goûter de Noël	École
Samedi 16	Concours de belote	Donneurs de sang
Mercredi 27	Collecte de sang	Donneurs de sang
Samedi 31	Réveillon	CSVE

Les Délices d'Estivareilles

Roger BAPTISTE

Médaille d'or
de la chambre des métiers



9, place du Lampier
03190 Estivareilles

Tél.: 04 70 29 10 87

Hostellerie Le Lion d'Or



- 9 chambres**
- Cuisine contemporaine
- Service dans le jardin
- Terrasse
- Parking privé
- Toutes réceptions

RD 2144 - 23, rte de Paris
03190 ESTIVAREILLES

04 70 06 00 35

M. et M^{me} MICHEL
ainsi que leurs collaborateurs
vous souhaitent une bonne année 2023

ESPACE COIFFURE SANDRINE COIFFEUR VISAGISTE

Homme - Femme - Enfant

4, place du Lampier
03190 ESTIVAREILLES
04 70 06 05 82

 [coiffuresandrineestivareilles](https://www.facebook.com/coiffuresandrineestivareilles)

Ouvert du mardi au samedi non-stop



06 60 97 70 26
DU MARDI AU SAMEDI
10h - 21h

LE TOUR
DE PIZZ'



Mardi à Villebret
Mercredi à Hyds
Jeudi à Larequille
Vendredi à Espinasse (63)
Samedi à Estivareilles

Retrouvez-nous sur Facebook 

SARL MOUTON

- TOUS TERRASSEMENTS - TRAVAUX AGRICOLES
- MISE AUX NORMES - AMENAGEMENT DE COURS

80, route de Paris - ST VICTOR
<http://moutontp.e-monsite.com>

04 70 08 03 67



TAXI Allié TAXI 06 76 86 73 67
TRANSPORT TOUTES DISTANCES

TRANSPORT MÉDICAL CONVENTIONNÉ
MALADE ASSIS



COMMUNE DE STATIONNEMENT
03190 ESTIVAREILLES

XAVIER BROUSSE

ARTISAN ELECTRICIEN

Installation, Rénovation, Dépannage

Alarme, Automatisation de portail...

Domotique, Interphonie...

Chauffage électrique, climatisation



27, rue de la République
03190 ESTIVAREILLES

Tél. : 04 70 06 73 26

Port. : 06 43 14 24 94

Mail : x-brousse@orange.fr



N° SIRET : 804 469 021 00013

AMBIANCES PAYSAGES

Emeric Guenot

Une Idée Un Jardin

Création et Entretien Espaces Verts



14 Rue de Sauljat 03190 Estivareilles
emericguenot@sfr.fr

04 43 01 52 16

06 28 15 74 97

INSTITUT 31

SOPHIE



Cryothérapie
Soins visage et corps
Épilations
Maquillage
Beauté des mains
et des pieds
Réhaussement cils

23, rue de la République - 03190 Estivareilles

04 70 51 42 41

www.institut31.fr